

Ayuntamiento de TORREJÓN DE ARDOZ

PROCESO SELECTIVO DE POLICÍA LOCAL





Ayuntamiento de TORREJÓN DE ARDOZ

INSTRUCCIONES

- 1** Complimente sus datos personales en la hoja de respuestas (parte izquierda de la hoja de respuestas). No olvide firmarla.
- 2** Lea las instrucciones de cumplimentación en el dorso de la hoja de respuestas.
- 3** Responda a la pregunta número 1 del cuadernillo de preguntas en la casilla numerada con el número 1 en la hoja de respuestas y, así, sucesivamente.

HOJA DE EXAMEN DE CORRECCIÓN ANÓNIMA

RESPUESTAS

CAMPO 1 - CONOCIMIENTOS

| | | | |
|---------------------------|---------------------------|---------------------------|----------------------------|
| 1) <input type="radio"/> | 26) <input type="radio"/> | 51) <input type="radio"/> | 76) <input type="radio"/> |
| 2) <input type="radio"/> | 27) <input type="radio"/> | 52) <input type="radio"/> | 77) <input type="radio"/> |
| 3) <input type="radio"/> | 28) <input type="radio"/> | 53) <input type="radio"/> | 78) <input type="radio"/> |
| 4) <input type="radio"/> | 29) <input type="radio"/> | 54) <input type="radio"/> | 79) <input type="radio"/> |
| 5) <input type="radio"/> | 30) <input type="radio"/> | 55) <input type="radio"/> | 80) <input type="radio"/> |
| 6) <input type="radio"/> | 31) <input type="radio"/> | 56) <input type="radio"/> | 81) <input type="radio"/> |
| 7) <input type="radio"/> | 32) <input type="radio"/> | 57) <input type="radio"/> | 82) <input type="radio"/> |
| 8) <input type="radio"/> | 33) <input type="radio"/> | 58) <input type="radio"/> | 83) <input type="radio"/> |
| 9) <input type="radio"/> | 34) <input type="radio"/> | 59) <input type="radio"/> | 84) <input type="radio"/> |
| 10) <input type="radio"/> | 35) <input type="radio"/> | 60) <input type="radio"/> | 85) <input type="radio"/> |
| 11) <input type="radio"/> | 36) <input type="radio"/> | 61) <input type="radio"/> | 86) <input type="radio"/> |
| 12) <input type="radio"/> | 37) <input type="radio"/> | 62) <input type="radio"/> | 87) <input type="radio"/> |
| 13) <input type="radio"/> | 38) <input type="radio"/> | 63) <input type="radio"/> | 88) <input type="radio"/> |
| 14) <input type="radio"/> | 39) <input type="radio"/> | 64) <input type="radio"/> | 89) <input type="radio"/> |
| 15) <input type="radio"/> | 40) <input type="radio"/> | 65) <input type="radio"/> | 90) <input type="radio"/> |
| 16) <input type="radio"/> | 41) <input type="radio"/> | 66) <input type="radio"/> | 91) <input type="radio"/> |
| 17) <input type="radio"/> | 42) <input type="radio"/> | 67) <input type="radio"/> | 92) <input type="radio"/> |
| 18) <input type="radio"/> | 43) <input type="radio"/> | 68) <input type="radio"/> | 93) <input type="radio"/> |
| 19) <input type="radio"/> | 44) <input type="radio"/> | 69) <input type="radio"/> | 94) <input type="radio"/> |
| 20) <input type="radio"/> | 45) <input type="radio"/> | 70) <input type="radio"/> | 95) <input type="radio"/> |
| 21) <input type="radio"/> | 46) <input type="radio"/> | 71) <input type="radio"/> | 96) <input type="radio"/> |
| 22) <input type="radio"/> | 47) <input type="radio"/> | 72) <input type="radio"/> | 97) <input type="radio"/> |
| 23) <input type="radio"/> | 48) <input type="radio"/> | 73) <input type="radio"/> | 98) <input type="radio"/> |
| 24) <input type="radio"/> | 49) <input type="radio"/> | 74) <input type="radio"/> | 99) <input type="radio"/> |
| 25) <input type="radio"/> | 50) <input type="radio"/> | 75) <input type="radio"/> | 100) <input type="radio"/> |

CAMPO 2 - IDIOMAS

| |
|---------------------------|
| 1) <input type="radio"/> |
| 2) <input type="radio"/> |
| 3) <input type="radio"/> |
| 4) <input type="radio"/> |
| 5) <input type="radio"/> |
| 6) <input type="radio"/> |
| 7) <input type="radio"/> |
| 8) <input type="radio"/> |
| 9) <input type="radio"/> |
| 10) <input type="radio"/> |
| 11) <input type="radio"/> |
| 12) <input type="radio"/> |
| 13) <input type="radio"/> |
| 14) <input type="radio"/> |
| 15) <input type="radio"/> |
| 16) <input type="radio"/> |
| 17) <input type="radio"/> |
| 18) <input type="radio"/> |
| 19) <input type="radio"/> |
| 20) <input type="radio"/> |

DATOS PERSONALES

PRIMER APELLIDO: _____

SEGUNDO APELLIDO: _____

NOMBRE: _____ FECHA: _____

D.N.I.: _____

259351

FIGURA

EXAMEN DEL PROCESO SELECTIVO AUXILIAR ADMINISTRATIVO DE BIBLIOTECA

- La definición de biblioteca de la UNE 300 hace referencia a:
A. Colección organizada de libros, impresos y sonidos, o de cualquier clase de materiales gráficos y audiovisuales y sus correspondientes servicios de préstamo para prestar y facilitar el uso de tales materiales.
B. Local donde se tiene un considerable número de libros ordenados para la lectura.
C. La institución encargada del almacenamiento y ordenación sistemática de informaciones diversas.
- La información bibliográfica tiene por objeto:
A. La búsqueda de información bibliográfica sobre un tema concreto.
B. La consulta de fuentes de información.
C. Todas las respuestas son correctas.
- Las Bibliotecas Universitarias son aquellas que:
A. Dependen de la UNESCO.
B. Son promovidas por el Ministerio de Cultura.
C. Dependen de una institución educativa de carácter superior.
- El Ministerio sobre la Biblioteca Pública fue redactado el año 1984 por:
A. La FBO
B. La UNESCO
C. La OMI
- ¿Cómo puede derogarse la ley 2629/87?
A. Por ley orgánica
B. Por ley ordinaria
C. Por Real Decreto
- Según el Ministerio de la UNE 300 son miembros de la biblioteca pública (perfil de biblioteca):
A. Caracterizar a los ciudadanos el acceso a todo tipo de información de la comunidad.
B. No prestar apoyo a la actividad social.
C. Estimular la imaginación y creatividad de niños y jóvenes.
- Determina la correcta:
A. La resolución que ponga fin al procedimiento decida todas las cuestiones planteadas por los interesados y aquellas otras derivadas del mismo.
B. La Administración no puede anular nunca el procedimiento o la resolución del interesado.
C. Un ente administrativo no está sometido a revisión judicial.

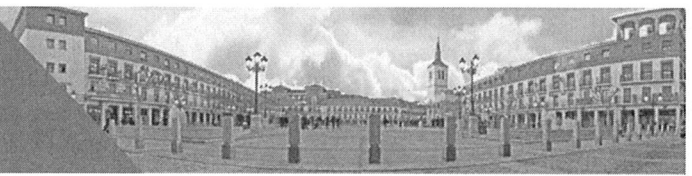

TEST DE EXAMEN DE 100 PREGUNTAS CON 3 ALTERNATIVAS DE RESPUESTA

1. **¿Qué artículo de la Constitución Española de 1978 recoge el valor normativo y directo de la misma?**
 - A. En el artículo 2
 - B. En el artículo 10.2
 - C. En el artículo 9.1

2. **El Título VIII de la Constitución Española, denominado “De la organización territorial del Estado”, comprende:**
 - A. Del artículo 137 a 158
 - B. Del artículo 137 a 157, que a su vez se subdivide en 3 capítulos
 - C. Del artículo 138 a 157

3. **Se procederá a la aprobación por mayoría de 2/3 de cada Cámara, y a la disolución inmediata de las Cortes:**
 - A. Cuando se propusiere la revisión total de la Constitución o una parcial que afecte al Título preliminar, al Capítulo segundo, Sección segunda del Título I o al Título II
 - B. Únicamente cuando se propusiere la revisión total de la Constitución
 - C. Cuando se propusiere la revisión total de la Constitución o una parcial que afecte al Título preliminar, al Capítulo segundo, Sección primera del Título I o al Título II

4. **Los derechos fundamentales de la persona en la Constitución Española son:**
 - A. Imprescriptibles, inalienables, inembargables y universales
 - B. Irrenunciables, inembargables, imprescriptibles y universales
 - C. Imprescriptibles, inalienables, irrenunciables y universales

5. **La Constitución Española no prevé la posibilidad de suspender los siguientes derechos y libertades:**
 - A. El derecho al secreto de las comunicaciones
 - B. El derecho a la tutela judicial efectiva
 - C. El derecho a la inviolabilidad del domicilio

6. **De las sesiones del Pleno y de las Comisiones del Congreso de los Diputados, se levantará acta, que contendrá una relación sucinta de las materias debatidas, personas intervinientes, incidencias producidas y acuerdos adoptados. En relación al acta, señale la respuesta correcta:**
 - A. Las actas serán firmadas por uno de los Secretarios, con el visto bueno del Presidente, y quedarán a disposición de los Diputados en la Secretaría General del Congreso, por un plazo de 15 días.
 - B. En el caso de que no se produzca reclamación sobre su contenido dentro de los diez días siguientes a la celebración de la sesión, se entenderá aprobada.
 - C. Ninguna de las respuestas anteriores es correcta.



7. **¿En qué año superó la ciudad de Torrejón de Ardoz los 100.000 habitantes?**
- A. 2002
 - B. 2001
 - C. 2000
8. **Sobre la función legislativa del Congreso de los Diputados, señale la respuesta correcta:**
- A. Publicado un proyecto de ley presentado por el Gobierno, los Diputados y los Grupos Parlamentarios tendrán un plazo de quince días para presentar enmiendas al mismo mediante escrito dirigido a la Mesa de la Comisión.
 - B. El escrito de enmiendas deberá llevar la firma del portavoz del Grupo a que pertenezca el Diputado o de la persona que sustituya a aquél, a los meros efectos de conocimiento. La omisión de este trámite podrá subsanarse antes del comienzo de la votación en Comisión Legislativa.
 - C. Las enmiendas al articulado podrán ser de supresión, modificación o adición. En el último supuesto, la enmienda deberá contener el texto concreto que se proponga.
9. **Según establece la Ordenanza de Medio Ambiente de Torrejón de Ardoz, en cuanto a las normas de instalación de contenedores en la vía pública, podrán situarse sobre las aceras cuya anchura, deducido el espacio ocupado por las vallas, en su caso, no permita una zona libre de paso de un metro como mínimo, una vez colocado el contenedor; ni en las calzadas cuando el espacio que quede libre sea:**
- A. Inferior a 2,75 metros en vías de un solo sentido de circulación, o de seis metros en vías de doble sentido.
 - B. Inferior a 3 metros en vías de un solo sentido de circulación, o de seis metros en vías de doble sentido.
 - C. Ninguna de las anteriores es correcta.
10. **Según prevé la Ley 31/1995, de 8 de noviembre, de Prevención de Riesgos Laborales, cuando el Inspector de Trabajo y Seguridad Social compruebe que la inobservancia de la normativa sobre prevención de riesgos laborales implica, a su juicio, un riesgo grave e inminente para la seguridad y la salud de los trabajadores podrá ordenar la paralización inmediata de tales trabajos o tareas; dicha medida:**
- A. Será comunicada a la empresa responsable, que la pondrá en conocimiento inmediato de los trabajadores afectados, del Comité de Seguridad y Salud, del Delegado de Prevención o, en su ausencia, de los representantes del personal.
 - B. Dará traslado de su decisión de forma inmediata a la autoridad laboral. La empresa, sin perjuicio del cumplimiento inmediato de tal decisión, podrá impugnarla ante la autoridad laboral en el plazo de dos días hábiles, debiendo resolverse tal impugnación en el plazo máximo de veinticuatro horas.
 - C. Las dos respuestas anteriores son correctas.

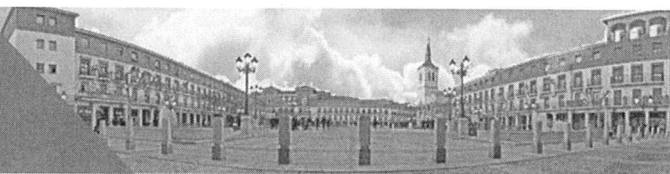

11. La Ley Orgánica 5/2005, de 20 de diciembre, Integral contra la Violencia de Género de la Comunidad de Madrid, recoge como principios rectores en la intervención especializada con víctimas de la violencia de género:

- A. Orientación jurídica, acogimiento y seguridad.
- B. Asistencia integral, perspectiva de género, integración y atención social y laboral.
- C. Efectividad, perspectiva de género, asistencia integral e integración.

12. Según prevé la Ordenanza de Medio Ambiente de Torrejón de Ardoz, las sanciones por infracciones leves a lo previsto en la misma:

- A. Se establecen en el art. 133, y se sancionan con multa de hasta 600 euros o apercibimiento.
- B. Se establecen en el art. 134, y se sancionan con multa de hasta 300 euros o apercibimiento.
- C. Se establecen en el art. 135, y se sancionan con multa de hasta 750 euros o apercibimiento.

13. Según se establece en el art. 14 de la Ley Orgánica 3/2007, de 22 de marzo, para la Igualdad efectiva entre hombres y mujeres, no es un criterio general de actuación de los poderes públicos:

- A. La adopción de las medidas necesarias para la erradicación de la violencia de género, la violencia familiar y todas las formas de acoso sexual y acoso por razón de sexo.
- B. Incluir sistemáticamente la variable de sexo en las estadísticas, encuestas y recogida de datos que lleven a cabo.
- C. El fomento de la efectividad del principio de igualdad entre mujeres y hombres en las relaciones entre particulares.

14. Según establece el art. 13 de la Ley 5/2002, de 27 de junio, sobre drogodependencias y otros trastornos adictivos, los servicios sanitarios públicos de atención a drogodependientes de la Comunidad de Madrid adecuarán sus actuaciones a los siguientes criterios:

- A. La oferta terapéutica para la atención a las personas drogodependientes deberá ser accesible y diversificada, profesionalizada y de carácter interdisciplinar, incluyendo las diferentes tipologías de tratamiento de eficacia científica reconocida existentes, incluyéndose como un apartado más las diferentes líneas de intervención definidas como reducción de los riesgos y los daños.
- B. Se deberá garantizar la asistencia a las personas afectadas por problemas de consumo y dependencia de drogas y otros trastornos adictivos en condiciones de equidad con otras enfermedades, asegurando en todo caso la calidad y eficacia de los diferentes servicios y programas integrados en la red sanitaria única de utilización pública.
- C. Se potenciarán los programas de integración social como objetivo del proceso asistencial, favoreciendo la conexión de los programas asistenciales con los primeros. Como mejor vía de integración social, se desarrollarán estrategias orientadas al acceso y mantenimiento en el ámbito laboral de la población drogodependiente.

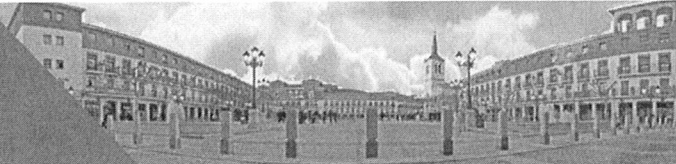

- 15. En aplicación de lo previsto en la Ley 5/2002, de 27 de junio, sobre drogodependencias y otros trastornos adictivos, una infracción al art. 30.3, cometida por un mayor de edad, que ya había sido sancionado una vez dos meses antes y otra ocho meses antes, ambas mediante resolución administrativa firme, le correspondería una sanción de:**
- A. El doble de la sanción de multa por falta grave prevista en el art. 59.1, elevando el importe de la multa por la reincidencia de sanción firme dos meses atrás.
 - B. El doble de la sanción de multa por falta grave prevista en el art. 59.1, elevando el importe de la multa en 500 euros por cada una de las reincidencias.
 - C. Ninguna de las anteriores respuestas es correcta.
- 16. La inviolabilidad de los diputados y senadores por las opiniones manifestadas en el ejercicio de sus funciones se recoge:**
- A. En el artículo 71.1 de la Constitución Española
 - B. En el artículo 72.1 de la Constitución Española
 - C. Ninguna de las respuestas es correcta
- 17. En las causas contra diputados y senadores será competente para su conocimiento:**
- A. La Sala de lo penal de la Audiencia Nacional
 - B. La Sala de lo penal del Tribunal Supremo
 - C. La Sala de lo administrativo del Tribunal Supremo
- 18. Los decretos leyes deberá ser inmediatamente sometidos a debate y votación del congreso:**
- A. En el plazo de los 30 días siguientes a su promulgación
 - B. En el plazo de los 30 días siguientes a su publicación
 - C. En el plazo de los 30 días siguientes a su aprobación
- 19. La Asamblea de la Comunidad de Madrid podrá exigir la responsabilidad política del presidente mediante una moción de censura:**
- A. Siempre que sea propuesta por al menos un 15 % de los diputados y no podrá ser votada hasta que concurran 5 días desde su presentación
 - B. Siempre que sea propuesta por al menos un 20 % de los diputados y no podrá ser votada hasta que concurran 5 días desde su presentación
 - C. Siempre que sea propuesta por al menos un 15 % de los diputados y no podrá ser votada hasta que concurran 10 días desde su presentación
- 20. El Gobierno de la Comunidad de Madrid está compuesto por:**
- A. El presidente y los consejeros
 - B. El presidente, el o los vicepresidentes en su caso, y los consejeros
 - C. El presidente y los ministros

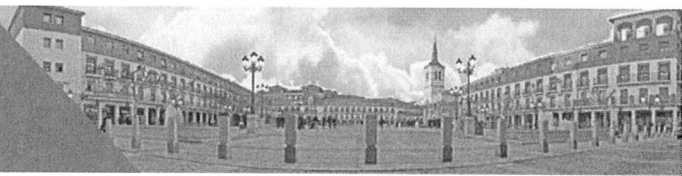

- 21. El número de veces que la luz verde del semáforo no permite el paso de todos los vehículos que estaban detenidos por la luz roja anterior, dividido por el número total de veces que aparece la luz verde en una hora, determina:**
- A. El índice de densidad.
 - B. El índice de intensidad.
 - C. El índice de congestión.
- 22. A efectos de lo regulado en la Ordenanza de Protección contra la Contaminación Acústica, Ruidos y Vibraciones de Torrejón de Ardoz, el día se divide en tres periodos:**
- A. El diurno constituido por 12 horas continuas de duración, comprendido entre las 7.00 y hasta las 19.00 horas, el periodo vespertino, o periodo tarde, comprendido entre las 19.00 y las 23.00 horas, y el nocturno, entre las 23.00 y las 7.00 horas.
 - B. el diurno constituido por 10 horas continuas de duración, comprendido entre las 7.00 y hasta las 17.00 horas, el periodo vespertino, o periodo tarde, comprendido entre las 19.00 y las 23.00 horas, y el nocturno, entre las 23.00 y las 7.00 horas.
 - C. el diurno constituido por 8 horas continuas de duración, comprendido entre las 7.00 y hasta las 15.00 horas, el periodo vespertino, o periodo tarde, comprendido entre las 19.00 y las 23.00 horas, y el nocturno, entre las 23.00 y las 7.00 horas.
- 23. La resolución de la autoridad gubernativa sobre el escrito de comunicación de la celebración de una reunión en lugar de tránsito público y manifestación, según establece la Ley Orgánica 8/1983, de 15 de julio, Reguladora del Derecho de Reunión, deberá adoptarse en forma motivada y notificarse:**
- A. En el plazo máximo de setenta y dos horas desde la comunicación por los organizadores o promotores a la autoridad gubernativa.
 - B. En el plazo máximo de setenta y dos horas antes de la fecha y hora de celebración de la misma.
 - C. En el plazo máximo de cuarenta y ocho horas desde la interposición del escrito de comunicación por organizadores y promotores ante la autoridad gubernativa.
- 24. La instrucción y enjuiciamiento de las causas contra los Presidentes de Sala del TS o contra los Magistrados de una Sala del TS, cuando sean juzgados todos o la mayor parte de los que la constituyen, es competencia de:**
- A. La Sala 2ª de lo Penal del TS.
 - B. Una Sala del TS compuesta por el Presidente del Tribunal Supremo, los Presidentes de Sala y el Magistrado más antiguo y el más moderno de cada una.
 - C. Una Sala Especial del TS compuesta por el Presidente del Tribunal Supremo y los Presidentes de cada Sala.
- 25. Según la Ley Orgánica 6/1985, de 1 de julio, del Poder Judicial, el Presidente de la Audiencia Nacional tiene la consideración de:**
- A. Magistrado de la Audiencia Nacional.
 - B. Presidente de Sala del Tribunal Supremo.
 - C. Magistrado de la Audiencia Nacional y Presidente de la misma.

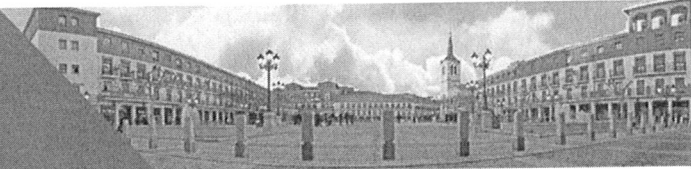

26. En relación a los Secretarios de Estado, regulados en la Ley 50/1997, de 27 de noviembre del Gobierno, señale la respuesta correcta:

- A. Los Secretarios de Estado de los distintos Departamentos Ministeriales son nombrados y separados por Real Decreto del Consejo de Ministros, aprobado a propuesta del Presidente del Gobierno.
- B. La suplencia de los Secretarios de Estado del mismo Departamento se determinará según el orden de precedencia que se derive del Real Decreto de estructura orgánica del Ministerio.
- C. Es de aplicación a los Secretarios de Estado el régimen de incompatibilidades previsto para los miembros del Gobierno.

27. Los Ministros pueden delegar el ejercicio de competencias propias en:

- A. Secretarios de Estado, Subsecretarios y Directores Generales dependientes de ellos.
- B. Secretarios de Estado y de los Subsecretarios dependientes de ellos, de los Delegados del Gobierno en las Comunidades Autónomas y de los demás órganos directivos del Ministerio.
- C. Ninguna de las anteriores es correcta.

28. A tenor de lo establecido en el Reglamento Orgánico del Ayuntamiento de Torrejón de Ardoz, en cuanto al régimen de los debates en el Pleno, señale la respuesta correcta:

- A. Los concejales o portavoces de los grupos necesitarán la venia del alcalde para hacer uso de la palabra, hablarán alternativamente, en pro y en contra, según el orden en que la hubieran solicitado, en un máximo de dos ocasiones, una de hasta dos minutos para exposición del asunto a tratar y otra de réplica de dos minutos para rectificar concisamente y por una sola vez los hechos o conceptos que se le hubiera atribuido.
- B. El punto del orden del día de los Plenos ordinarios sobre dación de cuenta de los decretos tendrá un único turno de dos minutos por cada grupo. Los miembros del Gobierno podrán contestar en el siguiente Pleno ordinario o por escrito.
- C. Los ruegos y preguntas deben ser presentados por escrito desde la convocatoria del Pleno ordinario y hasta el día anterior a su celebración, en un máximo de dos ruegos y dos preguntas por sesión plenaria y grupo. El punto de ruegos y preguntas tendrá un único turno de dos minutos por cada grupo que se limitará a la escueta formulación de la pregunta o el ruego y a la sucinta respuesta a la misma que será en ese Pleno o en el siguiente Pleno ordinario o por escrito.

29. Cuando el titular de un permiso de conducción haya perdido la totalidad de los puntos asignados, lo obtenga de nuevo y vuelva a perderlo durante el plazo de tres años desde la obtención del nuevo, si se trata de un conductor no profesional no podrá volver a obtenerlo en un plazo de:

- A. 12 meses.
- B. 6 meses.
- C. 3 meses.



30. Según prevé el Real Decreto Legislativo 6/2015, de 30 de octubre, por el que se aprueba el texto refundido de la LSV, no hacer uso de la prenda reflectante por un usuario de una bicicleta constituye infracción:

- A. Muy grave.
- B. Grave.
- C. Leve.

31. Son entidades con personalidad jurídica plena:

- A. Los municipios y las provincias
- B. Los municipios, las provincias y las islas
- C. Los municipios

32. La inscripción de los extranjeros en el padrón municipal:

- A. Constituirá prueba de su residencia legal en España atribuyéndoles todos los derechos que les confiera la legislación vigente, especialmente en materia de derechos y libertades de los extranjeros en España
- B. No constituirá prueba de su residencia legal en España ni les atribuirá ningún derecho que no les confiera la legislación vigente, especialmente en materia de derechos y libertades de los extranjeros en España
- C. Podrá constituir prueba de su residencia legal en España siempre y cuando lo sea con una antigüedad mínima de un año

33. Las normas previstas en el Título X de la Ley 7/1985, de 2 de abril, reguladora de las Bases de Régimen Local, serán de aplicación:

- A. A los municipios cuya población supere los 50.000 habitantes, que presenten circunstancias económicas, sociales, históricas o culturales especiales
- B. A los municipios capitales de provincia cuya población sea superior a los 175.000 habitantes
- C. A los municipios cuya población no supere los 250.000 habitantes

34. Los Tenientes de Alcalde en los municipio regulados en el Título X de la Ley 7/1985, de 2 de abril, reguladora de las Bases de Régimen Local:

- A. Podrán ser nombrados por el Alcalde entre los concejales que forman parte de la Junta de Gobierno Local
- B. Tendrán el tratamiento de Ilustrísima
- C. Ambas respuestas son correctas

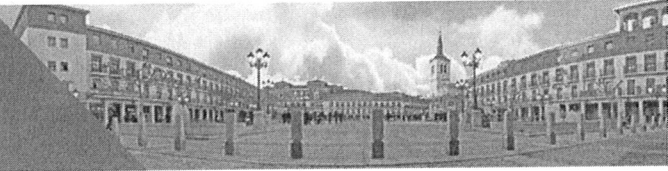

35. La Potestad reglamentaria de las Entidades Locales se recoge:

- A. En el artículo 7.2.b) de la Ley 7/1985, de 2 de abril, reguladora de las Bases de Régimen Local
- B. En el artículo 8 de la Ley 7/1985, de 2 de abril, reguladora de las Bases de Régimen Local
- C. En el artículo 4.1.a) de la Ley 7/1985, de 2 de abril, reguladora de las Bases de Régimen Local

36. A tenor de lo establecido en la Ley 7/1985, de 2 de abril, Reguladora de las Bases del Régimen Local, el número de cargos públicos en las entidades locales con dedicación exclusiva, en un municipio con población comprendida entre 35.001 y 50.000 habitantes, no podrá exceder de:

- A. 10
- B. 11
- C. 15

37. Según establece la Ordenanza Reguladora de Tenencia y Uso de Armas de la cuarta categoría y armas lúdico-deportivas en el municipio de Torrejón de Ardoz, el máximo de armas que puede poseer cada interesado, así como la validez de la tarjeta de armas, vienen determinados por el tipo de armas. Señale la respuesta correcta:

- A. Tipo A.—Permite incluir dentro de las armas de la categoría 4.a).1, hasta un máximo de seis armas, cuya validez será de cinco años. Se incluyen en este tipo las armas lúdico-deportivas cuyo sistema de disparo es automático (armas de "paintball"): sin límite de edad.
- B. Tipo A.—Permite incluir dentro de las armas de categoría 4.a).2, hasta un número ilimitado de armas, cuya validez será permanente. Se incluyen en este tipo las armas lúdico-deportivas que estén accionadas por muelle o resorte (armas de "airsoft"): mayores de catorce años.
- C. Tipo B.—Permite incluir dentro de las armas de categoría 4.a).2, hasta un número ilimitado de armas, cuya validez será permanente. Se incluyen en este tipo las armas lúdico-deportivas que estén accionadas por muelle o resorte (armas de "airsoft"): sin límite de edad.

38. En los municipios de gran población, cuando los vecinos ejercen la iniciativa popular presentando propuestas, éstas deben ser sometidas a debate y votación en el Pleno, previo informe de legalidad que será emitido:

- A. El Secretario General del Pleno.
- B. El Interventor General municipal, cuando la iniciativa afecte a derechos y obligaciones de contenido económico.
- C. Las dos respuestas anteriores son correctas.



- 39. Será una infracción muy grave, tipificada en el Real Decreto Legislativo 6/2015, de 30 de octubre, por el que se aprueba el texto refundido de la LSV, la siguiente conducta:**
- A. Circular con un vehículo incumpliendo las condiciones de la autorización administrativa que habilita su circulación.
 - B. No instalar los dispositivos de alerta al conductor en los garajes o aparcamientos en los términos legal y reglamentariamente previstos.
 - C. Las dos respuestas anteriores constituyen infracciones graves.
- 40. El Título VI “Del poder judicial” de la Constitución Española, comprende un total de:**
- A. 11 artículos.
 - B. 12 artículos.
 - C. 13 artículos.
- 41. A tenor de lo previsto en nuestra Constitución Española, la base de la organización y funcionamiento de los Tribunales es:**
- A. Principio de exclusividad.
 - B. Principio de unidad jurisdiccional.
 - C. Principio de legalidad.
- 42. Según establece el art. 134 de la Constitución Española, el Gobierno deberá presentar ante el Congreso los Presupuestos Generales del Estado:**
- A. Al menos tres meses antes de la expiración de los del año anterior.
 - B. Antes del 15 de septiembre del año presupuestario.
 - C. Ninguna de las anteriores es correcta.
- 43. La previsión en la Ley 7/1985, de 2 de abril, de potenciar la participación de los Cuerpos de Policía Local en el mantenimiento de la seguridad ciudadana, como policía de proximidad, así como en el ejercicio de las funciones de policía judicial, se recoge en:**
- A. La Disposición Adicional octava.
 - B. La Disposición Adicional novena.
 - C. La Disposición Adicional decima.

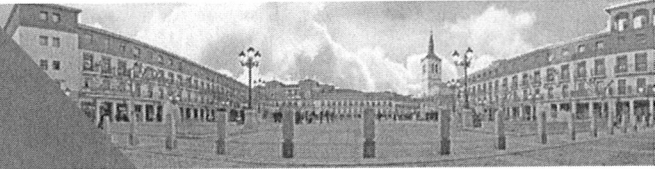

- 44. Según establece la Ordenanza Municipal del Ayuntamiento de Torrejón de Ardoz para favorecer la fluidez del tráfico, control en su amplio concepto de espacios públicos, parques, espacios verdes y jardines y su regulación en la mejora y control de medios de forma más eficaz de los medios públicos, aprobada en Pleno el día 14 de marzo de 2012, la Policía Local medirá los decibelios registrados por la motocicleta o ciclomotor cuando aprecie la circulación de uno de estos vehículos en condiciones manifiestamente irregulares en función del sonido emitido, o bien con ocasión de Planes de control que acuerde la Autoridad Municipal periódicamente. En cuanto al procedimiento de dicha medición, señale la respuesta correcta:**
- A. La motocicleta o ciclomotor podrá ser inmovilizada si la medición supera los 90 decibelios.
 - B. En caso de superar la medición el nivel de ruidos permitido, estará obligado a una segunda medición en el lugar adecuado que acuerde la Autoridad competente, la cual se realizará en el plazo máximo de 10 días.
 - C. El interesado acogerse, en caso de superar la medición el nivel de ruidos permitido, a una segunda medición en el lugar adecuado que acuerde la Autoridad competente, siempre y cuando el conductor manifieste su disconformidad con la medición. La segunda medición se efectuará en el plazo máximo de 10 días.
- 45. La Ordenanza Municipal de Medio Ambiente de Torrejón de Ardoz fue aprobada definitivamente:**
- A. Mediante acuerdo de Junta de Gobierno Local de 20 de diciembre de 2019
 - B. Mediante acuerdo de Pleno de 27 de noviembre de 2019
 - C. Mediante Decreto de Alcaldía de 29 de septiembre de 2019
- 46. Los actos administrativos producen efectos:**
- A. Desde su publicación en el boletín correspondiente
 - B. Desde que se dicta, salvo que el propio acto disponga otra cosa
 - C. Desde el momento que se notifica
- 47. No son nulos de pleno derecho**
- A. Los actos expresos o presuntos contrarios al ordenamiento jurídico por los que se adquieren facultades o derechos cuando se carezca de los requisitos esenciales para su adquisición
 - B. Los actos que sean constitutivos de infracción penal o se dicten como consecuencia de ésta
 - C. Los actos de la administración que incurran en cualquier infracción del ordenamiento jurídico, incluso la desviación de poder
- 48. El Estado no tiene competencias exclusivas sobre:**
- A. Bases y coordinación de la planificación general de la actividad económica
 - B. Los montes y aprovechamientos forestales
 - C. Legislación sobre pesas y medidas, determinación de la hora oficial

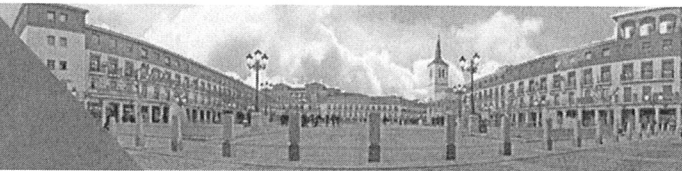

49. La Constitución Española de 1978, establece que podrá determinarse la forma y los casos en que, de forma individual con la necesaria intervención judicial pueden suspenderse los derechos del detenido a ser puesto a disposición de la autoridad judicial en setenta y dos horas, el derecho a la inviolabilidad del domicilio y el derecho al secreto de las comunicaciones siempre en relación con las investigaciones correspondientes a la actuación de bandas armadas o elementos terroristas.

- A. Mediante un Reglamento
- B. Mediante una Ley orgánica
- C. Mediante un Decreto Ley

50. Teniendo en cuenta la estructura y organización establecida por la Ley 1/2018, de 22 de febrero, señale el número de miembros de la Escala Técnica y Ejecutiva del Cuerpo de Policía Local de Torrejón de Ardoz en servicio activo, en la actualidad:

- A. 1 Intendente, 2 Inspectores, 12 Subinspectores.
- B. 1 Comisario, 2 Intendente, 2 Inspectores y 12 Subinspectores.
- C. 1 Comisario, 2 Intendentes, 2 Inspectores y 11 Subinspectores.

51. El acceso a la escala técnica, a la categoría de Intendente, por el procedimiento recogido en el art. 38.1, c) de la Ley 1/2018, de 22 de febrero, requiere:

- A. Concurso-oposición libre y superar un curso en el Centro de Formación Integral de Seguridad de la Comunidad de Madrid y no requiere prácticas ya que se trata de promoción interna.
- B. Concurso-oposición libre, superar un curso en el Centro de Formación Integral de Seguridad de la Comunidad de Madrid y un periodo de prácticas en el Cuerpo al que se accede.
- C. Concurso de méritos y superar un curso de acceso en el Centro de Formación Integral de Seguridad de la Comunidad de Madrid.

52. Según prevé el art. 43 de la Ley 1/2018, de 22 de febrero, ¿podría un Policía Local que ha permutado su plaza con otro, solicitar una excedencia por servicios especiales al año de haberse realizado la permuta?:

- A. No, porque no puede solicitar excedencia o jubilación voluntaria y anticipada en los dos años siguientes a la autorización de la permuta.
- B. Si, porque lo único que se prohíbe es solicitar la jubilación voluntaria y anticipada en los dos años siguientes a la autorización de la permuta.
- C. Ninguna de las anteriores es correcta.

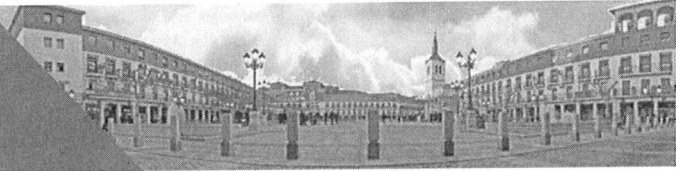

- 53. Hasta que el servicio médico correspondiente dictamine si está o no apto para el normal desempeño del servicio o procede su pase a la situación de segunda actividad, ¿se puede ordenar la retirada temporal del arma reglamentaria al miembro del Cuerpo cuyo comportamiento pueda inducir que existe una situación de riesgo para sí mismo o para terceros?:**
- A. La Jefatura del Cuerpo podrá retirar temporalmente el arma, comunicándolo al titular de la Alcaldía.
 - B. El titular de la Alcaldía podrá ordenar la retirada temporal del arma reglamentaria, a petición razonada de la jefatura inmediata.
 - C. Se solicitará un reconocimiento médico o psicológico urgente y se estará a lo que determine por el servicio médico de salud laboral.
- 54. La Constitución dedica su Título VIII a la Organización Territorial del Estado, señale la respuesta correcta:**
- A. La Constitución garantiza el principio de autonomía municipal en el art. 141.
 - B. El gobierno y administración municipal corresponde a sus Ayuntamientos, integrados por los Alcaldes y los vecinos.
 - C. Los Alcaldes serán elegidos por los Concejales o por los vecinos.
- 55. La infracción de “causar daños a la infraestructura de la vía”, recogida en el art. 77 del Real Decreto Legislativo 6/2015, de 30 de octubre, por el que se aprueba la LSV, será sancionada:**
- A. Como falta muy grave a multa de 500 euros.
 - B. Con multa de entre 3.000 y 20.000 euros.
 - C. Con multa de 6.000 euros.
- 56. Según las reglas de sucesión establecidas en nuestra Constitución, Título II, la Infanta Cristina de Borbón, ¿qué lugar ocupa en el orden de sucesión al trono de España?:**
- A. Sexto.
 - B. Quinto.
 - C. Cuarto.
- 57. El art. 18 de la Constitución Española, establece que la ley limitará el uso de la informática para garantizar:**
- A. El honor y la intimidad personal y familiar de los ciudadanos.
 - B. El pleno ejercicio de sus derechos.
 - C. Las dos respuestas anteriores son correctas.
- 58. A tenor de lo establecido en la Ley 7/1985, de 2 de abril, en los municipios de gran población, a los que le es aplicable el Título X de dicha Ley, la aprobación de las bases de las convocatorias de selección y provisión de puestos de trabajo, corresponde a:**
- A. La Junta de Gobierno Local.
 - B. El Pleno.
 - C. El Alcalde.



- 59. El artículo 41 del Real Decreto 1428/2003, de 21 de noviembre, por el que se aprueba el Reglamento General de Circulación, regula los carriles de utilización en sentido contrario al habitual. En relación a las condiciones de uso, señale la respuesta correcta:**
- A. La utilización de los carriles habilitados para la circulación en sentido contrario al habitual queda limitada a las motocicletas y turismos, y está prohibida, por lo tanto, al resto de los vehículos, excepto los turismos con remolque.
 - B. La autoridad titular de la carretera también podrá habilitar carriles para su utilización en sentido contrario al habitual, de acuerdo con el organismo autónomo Jefatura Central de Tráfico o, en su caso, con la autoridad autonómica responsable del tráfico, cuando la realización de trabajos en la calzada lo haga necesario, y, en este caso, podrán circular por dichos carriles todos los tipos de vehículos que estén autorizados a circular por la vía en obra, salvo prohibición expresa.
 - C. Cuando las calzadas dispongan de un carril de circulación en cada sentido de marcha, la autoridad encargada de la regulación del tráfico podrá habilitar, por razones de fluidez de la circulación, carriles para su utilización en sentido contrario al habitual, debidamente señalizados.
- 60. En cuanto a las velocidades máximas establecidas en el Reglamento General de Circulación, aprobado por Real Decreto 1428/2003, de 21 de noviembre, señale la respuesta correcta:**
- A. Según prevé el art. 48, los vehículos mixtos adaptables no podrán sobrepasar los 80 km/hora en carreteras convencionales.
 - B. Según prevé el art. 49, las autocaravanas de MMA superior a 3.500 kg, no podrán sobrepasar los 90 km/hora en autovías.
 - C. Según prevé el art. 50, los autobuses no podrán sobrepasar los 100 km/hora en autopistas.
- 61. En función de lo previsto en la Ordenanza Reguladora de Tenencia y Uso de Armas de la cuarta categoría y armas lúdico-deportivas en el municipio de Torrejón de Ardoz, señale la respuesta correcta:**
- A. Todas las infracciones señaladas en esta ordenanza serán sancionadas con multa de hasta 300 euros, sin perjuicio de la reparación del daño a la que hubiera lugar.
 - B. Apreciada por un agente de la autoridad la presunta comisión de una infracción a esta ordenanza, procederá a la retirada preventiva del arma, que implicará la desposesión de la misma y la prohibición de la adquisición y tenencia de otra durante el plazo que se determine, que no podrá exceder de un año.
 - C. Todas las respuestas anteriores son correctas.
- 62. En la actualidad la expedición del documento nacional de identidad y sus certificados de firma electrónica, se encuentra regulados en:**
- A. El Real Decreto 1552/2005, de 22 de diciembre.
 - B. El Real Decreto 1553/2005, de 23 de diciembre.
 - C. El Real Decreto 1525/2005, de 21 de diciembre.

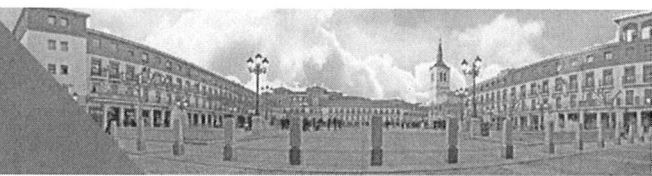

- 63. Según establece la normativa de regulación del DNI, a cada Documento Nacional de Identidad se le asignará un número personal que tendrá la consideración de:**
- A. Identificador numérico personal de carácter general.
 - B. Identificador numérico personal de carácter individual.
 - C. Identificador alfanumérico personal de carácter individual.
- 64. Según la normativa reguladora del DNI, la vigencia de los certificados electrónicos reconocidos incorporados al mismo no podrá ser superior a:**
- A. 5 años.
 - B. 10 años.
 - C. Vinculados a la vigencia del documento.
- 65. En materia de leyes penales especiales, establece la Ley Orgánica 12/1995, de 12 de diciembre, de Represión del Contrabando, que quienes exporten o expidan bienes que integren el Patrimonio Histórico Español sin la autorización de la Administración competente cuando ésta sea necesaria, o habiéndola obtenido bien mediante su solicitud con datos o documentos falsos en relación con la naturaleza o el destino último de tales productos o bien de cualquier otro modo ilícito:**
- A. Cometan delito de contrabando, siempre que el valor de los bienes, mercancías, géneros o efectos sea igual o superior a 100.000 euros
 - B. Cometan delito de contrabando, siempre que el valor de los bienes, mercancías, géneros o efectos sea igual o superior a 50.000 euros.
 - C. Cometan delito de contrabando, siempre que el valor de los bienes, mercancías, géneros o efectos sea igual o superior a 150.000 euros
- 66. Según la Ley Orgánica 5/2000, de 12 de enero, Reguladora de la Responsabilidad Penal del Menor, incoado expediente a un menor:**
- A. El Ministerio Fiscal deberá dar vista del expediente al letrado del menor y, en su caso, a quien haya ejercitado la acción penal, en un plazo no superior a 48 horas, tantas veces como aquel lo solicite.
 - B. El Ministerio Fiscal no podrá practicar por sí mismo diligencias restrictivas de derechos fundamentales, sino que habrá de solicitar del Juzgado la práctica de las que sean precisas para el buen fin de las investigaciones. El Juez de Instrucción resolverá sobre esta petición por auto motivado.
 - C. El Juez de Menores, a solicitud del Ministerio Fiscal, del menor o de su familia, o de quien ejercite la acción penal, podrá decretar mediante auto motivado el secreto del expediente, en su totalidad o parcialmente, durante toda la instrucción o durante un período limitado de ésta. No obstante, el letrado del menor y quien ejercite la acción penal deberán, en todo caso, conocer en su integridad el expediente al evacuar el trámite de alegaciones.



- 67. La Ordenanza Municipal del Ayuntamiento de Torrejón de Ardoz para favorecer la fluidez del tráfico, control en su amplio concepto de espacios públicos, parques, espacios verdes y jardines y su regulación en la mejora y control de medios de forma más eficaz de los medios públicos, aprobada en Pleno el día 14 de marzo de 2012, define como área de influencia del Parque Europa las calles:**
- A. C/ Gertrudis de Hore, C/ Simón Abril, C/ Villaroel, C/ Juan de Mena, C/ Olmo y C/ Morera.
 - B. C/ Barómetro, C/ Orfebrería, C/ José Marchena, C/ Alvarez de Cienfuegos y C/ Gráfico.
 - C. C/ José Quintana, C/ Baltasar Gracían, C/ Tomás Iriarte, C/ Jovellanos y C/ Naranjo.
- 68. Concluida la audiencia celebrada en el Juzgado de Menores, establece la Ley Orgánica 5/2000, de 12 de enero, que el Juez dispondrá de un plazo para dictar sentencia de:**
- A. 5 días.
 - B. 10 días.
 - C. 30 días.
- 69. En cuanto a las reglas especiales de aplicación y duración de las medidas, establece la Ley Orgánica 5/2000, de 12 de enero, en su art. 10.1, que cuando los hechos estén tipificados como delito grave en el Código Penal, si al tiempo de cometer los hechos el menor tuviere dieciséis o diecisiete años de edad:**
- A. La medida podrá alcanzar tres años de duración. Si se trata de prestaciones en beneficio de la comunidad, dicho máximo será de ciento cincuenta horas, y de doce fines de semana si la medida impuesta fuere la de permanencia de fin de semana.
 - B. La duración máxima de la medida será de seis años; o, en sus respectivos casos, de doscientas horas de prestaciones en beneficio de la comunidad o permanencia de dieciséis fines de semana.
 - C. La duración máxima de la medida será de seis años; o, en sus respectivos casos, de trescientas horas de prestaciones en beneficio de la comunidad o permanencia de veinticuatro fines de semana.
- 70. La emisión de publicidad en relación a vehículos de motor, que ofrezca en sus imágenes incitación a la velocidad excesiva o a la conducción temeraria, puede constituir infracción cuya competencia para sancionar, en su caso, corresponde a:**
- A. El Ministro del Interior.
 - B. El Director General de Tráfico.
 - C. El Jefe de Tráfico de la provincia donde se haya cometido el hecho.
- 71. Cuando no conste el lugar en que se haya cometido un delito, tendrá preferencia para conocer de la causa o juicio, el siguiente Juez o Tribunal:**
- A. El de la residencia del reo presunto.
 - B. El del término municipal en que se hayan descubierto pruebas materiales del delito.
 - C. El del término municipal en que el presunto reo haya sido aprehendido.

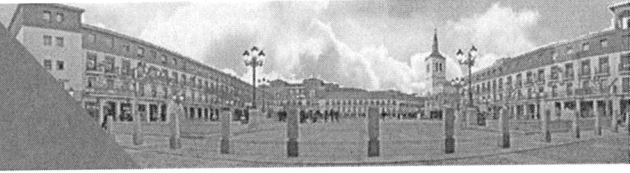

- 72. Según lo previsto en el Código Penal, la localización permanente tiene una duración máxima de:**
- A. Tres meses.
 - B. Seis meses.
 - C. Un año.
- 73. Cuando el resultado no constituye el objetivo directo del comportamiento del sujeto, pero se lo representa como consecuencia necesaria e inevitable de la acción que realizará para alcanzar el objetivo que realmente pretende hablamos de:**
- A. Dolo directo de primer grado.
 - B. Dolo directo de segundo grado.
 - C. Error de tipo.
- 74. Según el artículo 16 de la Ley Orgánica 3/1983, de 25 de febrero, de Estatuto de Autonomía de la Comunidad de Madrid, corresponde a la Asamblea de Madrid:**
- A. La remisión a la Mesa del Congreso de los Diputados de proposiciones de ley.
 - B. La ratificación de los acuerdos de cooperación que concluya la Comunidad de Madrid con otras Comunidades Autónomas, previa autorización del Congreso de los Diputados.
 - C. La ratificación de los convenios que la Comunidad de Madrid concluya con otras Comunidades Autónomas para la gestión y prestación de servicios propios de la competencia de las mismas, que serán comunicados de inmediato al Gobierno de la Comunidad de Madrid.
- 75. Según el artículo 26 de la Ley Orgánica 3/1983, de 25 de febrero, de Estatuto de Autonomía de la Comunidad de Madrid, la Comunidad de Madrid tiene competencia exclusiva en:**
- A. La creación de centros de protección, reinserción y rehabilitación.
 - B. La contaminación biótica y abiótica.
 - C. El contraste de metales.
- 76. El establecimiento de normas especiales que posibiliten la circulación de vehículos históricos y fomenten la conservación y restauración de los que integran el patrimonio histórico cultural es una competencia:**
- A. De la Administración del Estado.
 - B. Del Ministerio del Interior.
 - C. De la Jefatura Central de Tráfico.
- 77. El Convenio del Consejo de Europa sobre prevención y lucha contra la violencia contra las mujeres y la violencia doméstica, conocido como Convenio de Estambul, ha sido:**
- A. Ratificado por España entrando en vigor en 2011.
 - B. Ratificado por España y traspuesto a la normativa interna, entrando en vigor en 2014.
 - C. Ninguna de las respuestas anteriores es correcta.

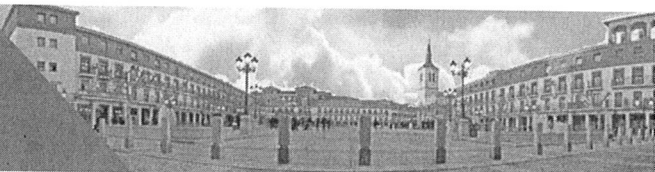

78. Según lo establecido en el Real Decreto Legislativo 6/2015, de 30 de octubre, por el que se aprueba el Texto Refundido de la Ley sobre Tráfico, Circulación de Vehículos a Motor y Seguridad Vial, en materia de responsabilidad:

- A. El conductor de cualquier vehículo para el que se exija el uso de casco por conductor y pasajero será responsable por la no utilización del casco de protección por el pasajero, así como por transportar pasajeros que no cuenten con la edad mínima exigida.
- B. Cuando la autoría de los hechos cometidos corresponda a un menor de dieciocho años, responderán solidariamente con él de la multa impuesta sus padres, tutores, acogedores y guardadores legales o de hecho, por este orden, en razón al incumplimiento de la obligación impuesta a éstos que conlleva un deber de prevenir la infracción administrativa que se impute a los menores.
- C. Las respuestas a) y b) son correctas.

79. Establece el vigente Código Penal, que el que atentare contra la libertad sexual de otra persona, utilizando violencia e intimidación, con acceso carnal por vía vaginal, anal o bucal, comete el delito de:

- A. Agresión Sexual del art. 181 del Código Penal.
- B. Agresión Sexual del art. 178 del Código Penal.
- C. Agresión Sexual del art. 179 del Código Penal.

80. La Ley sobre Tráfico, Circulación de Vehículos a motor y Seguridad Vial, o Ley de Seguridad Vial, se aprueba por:

- A. Real Decreto Legislativo 6/2015, de 31 de octubre, que aprueba su texto articulado.
- B. Real Decreto Legislativo 6/2015, de 30 de octubre, que aprueba su texto refundido.
- C. Real Decreto Legislativo 6/2015, de 31 de octubre, que aprueba su texto refundido.

81. La matriculación y expedición de los permisos o licencias de circulación de los vehículos a motor, remolques, semirremolques y ciclomotores, así como la anulación, intervención o revocación de dichos permisos o licencias, con los requisitos y condiciones que reglamentariamente se establezcan es una competencia:

- A. De la Administración del Estado.
- B. Del Ministerio del Interior.
- C. De la Jefatura Central de Tráfico.

82. ¿Cuánto tiempo tiene que transcurrir desde que se notificó la pérdida de vigencia, por primera vez, de un permiso por haber perdido todos los puntos hasta que se pueda volver a examinar un conductor para obtener un nuevo permiso?:

- A. 6 meses para los conductores particulares y 3 meses para los profesionales.
- B. 2 años, en cualquier caso.
- C. 1 año para los conductores particulares y 6 meses para los profesionales.



83. La previa homologación, en su caso, de los elementos de los vehículos, remolques y semirremolques que afecten a la seguridad vial, así como la facultad de dictar instrucciones y directrices en materia de inspección técnica de vehículos es una competencia:

- A. De la Administración del Estado.
- B. Del Ministerio del Interior.
- C. De la Jefatura Central de Tráfico.

84. La señal luminosa de los vehículos prioritarios, deberá ser visible en todas las direcciones a una distancia mínima de:

- A. 50 metros.
- B. 75 metros.
- C. 100 metros.

85. En los vehículos policiales, además de la señal luminosa prioritaria podrán utilizar, de forma voluntaria, un sistema auxiliar constituido por dos fuentes luminosas (intermitentes o estroboscópicas) el cual será instalado:

- A. En la parte trasera superior del vehículo.
- B. En la parte delantera inferior del vehículo, por debajo de las luces de cruce.
- C. En la parte delantera, a la altura de las luces de cruce.

86. Los vehículos de Policía en servicio no urgente, deberán llevar:

- A. Al menos, una línea de contorno longitudinal en material reflectante que se dispondrá por todo el perímetro del vehículo.
- B. La señal V-3.
- C. Un alumbrado de posición o crucero, ubicado en el sistema de señalización prioritaria, de color azul.

87. Un vehículo prioritario en servicio de urgencia, ¿puede circular en sentido contrario en una autopista?:

- A. Sí, siempre que lo haga con las señales acústicas y luminosas encendidas.
- B. No, pues no estaría justificado el riesgo que podría ocasionar.
- C. Sí, siempre que lo haga por el arcén y nunca por la calzada.

88. Los conductores de vehículos prioritarios deben observar los preceptos del Reglamento General de Circulación (RGC), si bien, a condición de haberse cerciorado de que no ponen en peligro a ningún usuario de la vía, podrán dejar de cumplir bajo su exclusiva responsabilidad:

- A. Normas de los Títulos II, III y VI del RGC, en determinadas condiciones excepcionales.
- B. Normas del Título II del RGC, salvo las órdenes y señales de los agentes.
- C. Con carácter general, la prohibición de dar marcha atrás en autovías.

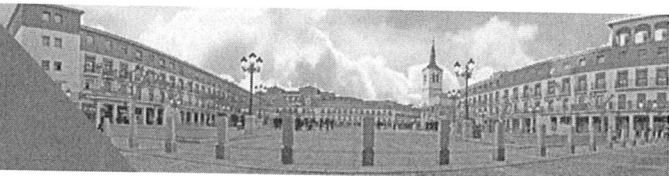

89. Según lo indicado en la Ordenanza reguladora de las terrazas de veladores, quioscos de hostelería e instalaciones complementarias del Ayuntamiento de Torrejón de Ardoz. En cuanto a las Condiciones Técnicas para la instalación de toldo o pérgola, se tendrá en cuenta que:

- A. La instalación de toldo requerirá que la acera tenga un mínimo de 4 metros de ancho concediéndose como máximo el 50% de la ocupación de la misma.
- B. El toldo será instalado a 70 centímetros del bordillo exterior de la acera y se instalará, delante de la fachada del establecimiento del que dependa.
- C. La altura mínima de su estructura será 2,50 de la vertical que pasa por el bordillo de la acera y la máxima 4.00 metros.

90. Según lo recogido en el art. 33 de la Ordenanza reguladora de las terrazas de veladores, quioscos de hostelería e instalaciones complementarias del Ayuntamiento de Torrejón de Ardoz, la concesión administrativa para la instalación en la vía pública de un quiosco permanente tendrá una duración de:

- A. 10 años.
- B. 20 años.
- C. 15 años.

91. A tenor de lo establecido en el Reglamento Orgánico del Ayuntamiento de Torrejón de Ardoz, una vez creada una Comisión de Investigación acordará su plan de trabajo y podrá requerir la presencia de cualquier concejal o personal al servicio de la Corporación. Igualmente, podrá instar a que comparezca ante ella cualquier persona que, a juicio de la misma, pueda tener relación con el asunto objeto de investigación. Los extremos sobre los que la persona requerida o invitada debe informar le serán comunicados con una antelación mínima de:

- A. 3 días.
- B. 7 días.
- C. 10 días.

92. Según lo indicado en el artículo 28 de la Ordenanza Reguladora de la tenencia y uso de armas de cuarta categoría y armas lúdico-deportivas en el municipio de Torrejón de Ardoz, todas las infracciones señaladas en esta ordenanza serán sancionadas con multa de hasta:

- A. 600 euros, sin perjuicio de la reparación del daño a la que hubiera lugar.
- B. 300 euros, sin perjuicio de la reparación del daño a la que hubiera lugar.
- C. 500 euros, sin perjuicio de la reparación del daño a la que hubiera lugar.

93. Como medidas cautelares en materia de ordenación del tráfico podemos encontrar, entre otras:

- A. La inmovilización de los vehículos cuando no se hallen provistos de título habilitante para el estacionamiento en zonas limitadas en tiempo, o exceda de la autorización concedida.
- B. El depósito de los vehículos retirados de las vías en los casos reglamentariamente establecidos.
- C. Las dos respuestas anteriores son correctas.



94. Las causas inmediatas en los accidentes de tráfico también se denominan:

- A. Causas condicionantes.
- B. Causas eficientes.
- C. Causas desencadenantes.

95. ¿Qué Orden Ministerial regula la comunicación de información al Registro Nacional de Víctimas de Accidentes de Tráfico?:

- A. Orden INT 2223/2014, de 27 de octubre.
- B. Orden INT 223/2014, de 27 de octubre.
- C. Orden INT 2223/2015, de 27 de octubre.

96. Según la Orden Ministerial que regula la comunicación de información al Registro Nacional de Víctimas de Accidentes de Tráfico, un accidente de tráfico con víctimas tiene lugar si:

- A. Tiene su origen en una vía objeto de la legislación sobre tráfico.
- B. Resultan, a consecuencia del mismo, heridos o muertos.
- C. Las dos respuestas anteriores son correctas.

97. De conformidad con la Orden del Ministerio del Interior, se considera accidente mortal:

- A. Aquél en el que una o varias personas resultan muertas dentro de las primeras 24 horas.
- B. Aquél en el que alguien fallezca como consecuencia del accidente en el acto o dentro de los 30 días siguientes.
- C. Las dos respuestas anteriores son correctas.

98. De conformidad Orden del Ministerio del Interior, se considera muerto en accidente de tráfico todo aquél que como consecuencia del accidente fallezca:

- A. Dentro de las primeras 24 horas exclusivamente.
- B. Aquel que fallezca en el acto o dentro de los 30 días siguientes.
- C. Aquel que fallezca en el mes siguiente al que ocurrió el accidente.

99. En materia de responsabilidad penal, cuando el hombre sabe lo que hace pero cree que no es antijurídico hablamos de:

- A. Error de prohibición.
- B. Error de tipo.
- C. Error negligente.

100. Por la forma en que se produce el accidente de tráfico, los podríamos clasificarlos como:

- A. Choques, colisiones, salidas de la vía y atropellos.
- B. Colisiones, despistes y atropellos.
- C. Atropellos, colisiones y vuelcos.

HA FINALIZADO LA PRUEBA